RE.SO.

RECUPERO SOLIDALE

BILANCIO SOCIALE

2025

Sommario

Presentazione 0
CHI SIAMO 2
La nostra storia **2**
I nostri valori e la nostra missione **4**
Come siamo organizzati **5**
Gli stakeholder **7**
LE NOSTRE ATTIVITÀ 11
Recupero e distribuzione **11**
Recupero prodotti alimentari ed extra alimentari **11**
Recupero di frutta e verdura **12**
Recupero pasti, il progetto *Pronto in tavola* **12**
Raccolte solidali **14**
Alimenta la solidarietà **14**
Raccolta materiale scolastico **14**
Solidarietà in festa **14**
Progetto "Autismo e lavoro" **15**
Percorsi di messa alla prova **15**
VOLUMI DI ATTIVITÀ 16
DATI ECONOMICI 17
APPENDICE STATISTICA 21

Presentazione

Con la redazione del bilancio sociale dell'Associazione, relativo all'anno 2025, si vuole adempiere, come ogni anno, agli obblighi di trasparenza, di informazione, di rendicontazione nei confronti degli associati, dei volontari e dei soggetti che collaborano con Re.So.

Non si tratta, tuttavia, dell'adempimento di un obbligo di legge, per altro non pertinente a enti delle dimensioni della nostra Associazione, ma di uno strumento utile sia all'interno che all'esterno: dà accesso a informazioni riguardanti i vari aspetti dell'Associazione (storia, valori, organizzazione, attività, bilancio); rende visibili ai volontari, ai soci, ai collaboratori i risultati raggiunti, comparandoli nel tempo; favorisce una più consapevole partecipazione alla vita associativa; facilita la comunicazione e le relazioni, talvolta ostacolate da mancanza di conoscenza; permette di analizzare le criticità, di pianificare gli interventi di miglioramento e sviluppo, di concordare le decisioni da prendere con tutti i soggetti coinvolti.

Questo documento è stato redatto sulla base del modello messo a punto negli anni scorsi con il supporto del Cesvot e la consulenza della dott.ssa Claudia Montagnani. Al bilancio sociale è correlata una brochure, come strumento più agile e snello, idoneo a comunicare in modo sintetico e con maggiore immediatezza l'attività e i risultati dell'Associazione. Il bilancio di esercizio 2025 è stato redatto in conformità ai nuovi schemi di bilancio contenuti nel decreto ministeriale n. 39 del 5 marzo 2020 (rendiconto per cassa).

Per la redazione del documento hanno lavorato: la Presidente, Marinella Catagni, con il supporto dei responsabili dei vari progetti e dei volontari addetti alla raccolta ed elaborazione dei dati.

RIFLESSIONI SULL'ATTIVITÀ DI RE.SO. – 2025

Il 2025 è stato, per Re.So., un anno particolarmente complesso. Non tanto per un singolo evento, quanto per la somma di difficoltà che, a partire dal mese di giugno, hanno inciso profondamente sulla nostra quotidianità operativa.

Il 12 giugno un incendio ha reso inagibile una parte significativa del nostro magazzino. Da quel momento ci siamo trovati a lavorare in condizioni molto critiche: spazi ridotti, materiali da spostare e riorganizzare, tempi più lunghi, passaggi aggiuntivi. Solo il 20 ottobre il magazzino è tornato pienamente utilizzabile.

Nel frattempo, alle difficoltà logistiche si sono sommate quelle burocratiche, che spesso hanno rallentato o complicato ulteriormente il lavoro. Un esempio fra tutti: per riavere i cassoni per la spazzatura sono stati necessari 35 giorni, con conseguenze evidenti sulla gestione ordinaria.

Eppure, nonostante tutto questo, una cosa è rimasta certa: ***Re.So. non si è mai fermata.***

La distribuzione alle associazioni della nostra rete è andata avanti, sia per i prodotti alimentari sia per la frutta e la verdura. Le persone in difficoltà, che ricevono aiuto attraverso le nostre associazioni, non hanno dovuto subire interruzioni né riduzioni a causa dei nostri problemi organizzativi. Questo risultato non era scontato e non è dipeso da singole scelte, ma dalla tenuta di una rete che ha continuato a funzionare anche in condizioni anomale, grazie all'impegno dei volontari e alla collaborazione costante fra tutte le realtà coinvolte.

I dati che emergono da questo bilancio lo confermano con chiarezza. Nel corso del 2025 sono aumentati in modo sensibile gli arrivi di prodotti alimentari ed extra-alimentari provenienti da supermercati e negozi del territorio: ***oltre 80.000 kg recuperati****, un dato in crescita rispetto al 2024, quando l'Associazione si era fermata sotto la soglia dei* ***63.000 kg****. Ancora più marcato è stato l'incremento nel recupero dei prodotti ortofrutticoli:* ***193.860 kg nel 2025****, contro i* ***121.716 kg dell'anno precedente****.*

Sono numeri che acquistano un valore ancora maggiore se si considera il contesto in cui sono stati raggiunti, in un anno segnato da difficoltà operative e organizzative che avrebbero potuto rallentare o ridurre la nostra attività.

Il 2025 è stato anche l'anno in cui abbiamo perso Stefania, referente per il sociale della Croce Rossa Italiana di Empoli. Da quando aveva assunto questo incarico, Stefania era diventata una presenza importante per Re.So.: una collaboratrice attenta, disponibile, capace di costruire relazioni fondate sulla fiducia e sulla condivisione. La sua scomparsa ci ha colpiti profondamente. La sua vicinanza e il suo affetto restano parte del nostro percorso e del modo in cui pensiamo il lavoro comune.

Arrivando alla fine di questo anno, è inevitabile sentirsi stanchi. Le difficoltà sono state molte e, a tratti, hanno messo alla prova la nostra capacità di reggere l'urto. Ma se siamo riusciti ad andare avanti è perché non siamo mai stati soli. Re.So. è una rete costruita nel tempo, fatta di relazioni, di responsabilità condivise, di presenza reciproca, che continua a funzionare anche quando il contesto diventa complicato. Questa idea di rete, che per noi non è mai stata soltanto organizzazione ma scelta quotidiana, ricorda ciò che Bauman osserva a proposito della comunità: essa è un compito, non un rifugio. Un compito che richiede continuità, attenzione e la disponibilità a farsi carico, insieme, delle difficoltà.

La Presidente

Marinella Catagni

CHI SIAMO

La nostra storia

Nel 1998, su sollecitazione dei dipendenti dei negozi Unicoop Firenze di Empoli, nacque tra i Soci Coop della sezione di Empoli l'idea del *recupero merce*: riutilizzare l'enorme quantitativo di prodotti che la grande distribuzione era costretta a smaltire perché imperfetti nelle loro confezioni, ma ancora integri sotto il profilo igienico e alimentare.

L'Amministrazione comunale di Empoli offrì da subito la sua piena collaborazione. Il progetto fu condiviso con le Associazioni di volontariato, che operavano sul territorio. L'adesione di tutto il *no profit* più significativo costituì un importante punto di forza: Auser-Filo d'Argento, Arciconfraternita della Misericordia, Caritas, Pubbliche Assistenze Riunite misero a disposizione numerosi volontari, indispensabili per gestire tutta l'attività di stoccaggio delle merci e la relativa ridistribuzione alle famiglie bisognose.

Nel 2000 fu individuato a Empoli un magazzino comunale da destinare allo stoccaggio dei prodotti ritirati dai punti vendita: prodotti alimentari (scatolame, biscotti, pasta, latte, ecc.), di cui l'ASL11 dell'Empolese Valdelsa si assumeva provvisoriamente il compito della certificazione igienico-sanitaria. Così, in tempi brevi, grazie a un corso di formazione, gli stessi volontari acquisirono le competenze necessarie e si dotarono di un piano di autocontrollo (HACCP). La disponibilità del magazzino permise anche di allargare la raccolta ai non alimentari: biancheria, abbigliamento, utensili di vario genere.

Nel frattempo, Publiambiente S.p.A., azienda affidataria della raccolta e smaltimento dei rifiuti nel Circondario Empolese Valdelsa, era divenuta partner del Progetto, riconoscendovi una grande opportunità per una diminuzione della quantità dei rifiuti da smaltire e un conseguente risparmio di risorse. Publiambiente aveva l'incarico del ritiro delle merci dai punti vendita e del loro trasporto al magazzino ad Empoli, incarico proseguito fino a oggi (confluita nel 2017 in Alia Servizi ambientali S.p.A.), con una interruzione nel 2018.

Nel 2004, grazie al finanziamento biennale concesso dal Cesvot al Progetto "FORMA - Fattibilità Operativa Recupero Merci di Area", l'operatività si estese a tutto il Circondario Empolese Valdelsa e al Comune di Lastra a Signa, allargando la rete territoriale degli esercizi commerciali coinvolti nel conferimento di beni e delle associazioni che collaborano alla loro distribuzione.

Nel 2006 le Associazioni aderenti al progetto "FORMA" – Associazione Insieme Coop, Venerabile Arciconfraternita della Misericordia di Empoli, Pubbliche Assistenze Riunite di Empoli, AUSER Filo d'argento di Empoli, Associazione di volontariato Solidarietà Caritas di Firenze – costituirono ufficialmente l'Associazione "Re.So. – Recupero Solidale".

Nel 2007, in occasione della manifestazione "Terra Futura", Re.So. si aggiudicò il premio per la migliore iniziativa di prevenzione e riduzione della produzione di rifiuti. Nel 2017 è stata conferita all'Associazione dal Comune di Empoli l'onorificenza del Sant'Andrea d'oro, insieme alle altre associazioni impegnate nel riuso e nel recupero ai fini sociali ed ecologici.

Nel 2019 è stata firmata una convenzione tra Re.So., Alia Servizi ambientali S.p.A. e Comune di Empoli, nella quale si stabiliscono i ruoli di ciascun ente: Alia si impegna a svolgere gratuitamente il servizio di trasporto delle merci dai negozi al magazzino di Re.So., il Comune di Empoli a garantire la continuità del progetto, mettendo a disposizione dell'Associazione locali idonei, e a promuovere l'attività presso gli esercizi commerciali attraverso forme di sensibilizzazione e incentivazione.

Nel febbraio 2020 è stato approvato il nuovo Statuto dell'Associazione, per adeguarlo alle disposizioni del Codice del Terzo Settore. Lo Statuto prevede, inoltre, che possano aderire all'Associazione anche le persone fisiche che intendano mettere a disposizione la loro opera, le loro competenze e conoscenze, così da favorire un maggiore coinvolgimento dei volontari nella gestione dell'Associazione.

Nel corso degli anni si sono aggiunti altri servizi, sempre incentrati sul recupero a fini di solidarietà sociale (recupero di frutta e verdura, raccolte alimentari, distribuzione di pasti a domicilio, ecc.), descritti nella sezione "Le nostre attività". Ulteriori contatti sono stati attivati con punti commerciali appartenenti ad altre catene distributive e con aziende facenti parte del sistema produttivo locale, alcuni dei quali si sono concretizzati in una effettiva partecipazione al progetto di recupero.

Nel 2021 è stato elaborato un accordo tra il Comune di Empoli, le associazioni di imprese dell'Empolese Valdelsa, Legambiente e Re.So. per la realizzazione del progetto "Zero Sprechi". Re.So. è individuato come "soggetto donatario" nell'ambito del Circondario Empolese Valdelsa, con la funzione di ricevere e ridistribuire in modo solidale i prodotti conferiti gratuitamente dai "donatori".

Nel corso del 2022 Re.So. ha ottenuto l'accreditamento presso l'Agenzia per le Erogazioni in Agricoltura (AGEA) per la distribuzione gratuita a fini di solidarietà sociale dei prodotti ortofrutticoli ritirati dal mercato.

Nel 2023 Re.So. ha partecipato al Bando della Società della Salute Empolese Valdarno Valdelsa per una co-progettazione in materia di povertà alimentare. Il progetto presentato dalla nostra associazione e ammesso alla co-progettazione prevedeva azioni finalizzate a: 1) acquisto di prodotti alimentari e buoni spesa da distribuire alle associazioni; 2) coordinamento delle attività di sostegno alimentare tra tutti i soggetti a livello comunale; condivisione di criteri e modalità di accesso al sostegno alimentare su tutto il territorio; verifica del ruolo del servizio sociale nella valutazione dei bisogni; utilizzabilità dei prodotti di recupero presso gli Empori solidali; 3) campagna informativa e promozionale presso le aziende del territorio per incentivare le donazioni; 4) iniziative di sensibilizzazione dei cittadini e confronto di esperienze sui temi della lotta allo spreco e del recupero. Le azioni, iniziate nel secondo semestre 2024, saranno proseguite nel corso del 2025.

Nel corso del 2024 è stato realizzato, con il contributo della Regione Toscana, il progetto *Re.^{2} Te. Solidale: recuperiamo e redistribuiamo le eccedenze alimentari del territorio*, che prevedeva, oltre all'acquisto di prodotti alimentari, alcune azioni finalizzate a promuovere il recupero pres-

so negozi e aziende. In particolare, è stato creato un 'kit informativo' sul sito web dell'associazione, dedicato alle donazioni, e sono state effettuate due video-interviste con due partner storici di Re.So.: l'azienda INPA di Vinci e Unicoop Firenze. Inoltre, sul sito è presente un'intervista dedicata alla collaborazione con il negozio ZONA MARKET di Empoli.

Nel dicembre 2024 è stata rinnovata dal Comune di Empoli la concessione in uso gratuito dei locali del magazzino in cui si svolge l'attività di recupero.

Il 12 giugno 2025 si è verificato un incendio all'interno del magazzino di Re.So., che ne ha reso inagibile una parte consistente. L'attività dell'associazione non si è mai interrotta, nonostante le condizioni di lavoro molto critiche: spazi ridotti, materiali da spostare e riorganizzare, tempi più lunghi, passaggi aggiuntivi. Il magazzino è tornato pienamente utilizzabile solo il 20 ottobre.

I nostri valori e la nostra missione

Re.So. Recupero Solidale è un'Associazione di volontariato che si occupa di recupero di prodotti alimentari ed extra alimentari a fini di solidarietà sociale.

L'Associazione ha lo scopo di valorizzare ogni forma di solidarietà sociale, di diffondere la cultura del recupero e della lotta allo spreco, di promuovere la tutela dell'ambiente. Persegue, quindi, finalità civiche, solidaristiche e di utilità sociale.

I valori che guidano l'Associazione sono:

Solidarietà sociale

Per l'Associazione credere nella solidarietà sociale significa impegnarsi nel migliorare la qualità della vita della comunità, in particolare sostenendo i bisogni alimentari delle famiglie in difficoltà. Costruire, su un territorio vasto, una rete di soggetti che collaborano tra loro per un obiettivo comune, che mettono in comune le risorse da destinare alle persone in base ai loro effettivi bisogni, che garantiscono i mezzi necessari per l'operatività dell'Associazione. Partecipare attivamente a un impegno comune più ampio, in difesa della salute, della scuola, del lavoro, dell'ambiente e del benessere collettivo, nella prospettiva dell'Economia civile. Favorire l'inclusione sociale, in collaborazione con servizi e istituzioni pubbliche, circoli, parrocchie, ecc., che si occupano di soggetti fragili.

Il valore della solidarietà sociale come sostegno al fabbisogno alimentare sottende tutte le attività di recupero e distribuzione delle merci, ne rappresenta il fine ultimo. Come rete solidale, si manifesta (a) nell'individuazione dei bisogni delle famiglie secondo criteri omogenei, (b) nella ripartizione delle risorse tra le associazioni in base ai bisogni individuati e non in base a quanto raccolto nei singoli territori, (c) nell'organizzazione stessa delle attività secondo modalità e piani condivisi. Il valore della solidarietà come impegno più ampio, si manifesta nella partecipazione dell'Associazione al Tavolo del Distretto dell'Economia civile di Empoli. Il valore della solidarietà sociale come inclusione si manifesta nell'accoglienza presso la sede dell'Associazione di giovani e adulti con problematiche di disabilità, disagio, integrazione (persone con autismo, persone seguite dal servizio sociale, immigrati, soggetti messi alla prova).

Cultura del recupero e della lotta allo spreco

Sensibilizzare cittadini e imprese al valore del recupero e della lotta allo spreco, con l'intento di dimostrare i vantaggi che il recupero è in grado di portare a tutto il territorio.
Promuovere la conoscenza degli obiettivi e degli strumenti della Legge del 19 agosto 2016 n. 166 Disposizioni concernenti la donazione e la distribuzione di prodotti alimentari e farmaceutici a fini di solidarietà sociale e per la limitazione degli sprechi.
L'impegno a favore di una cultura del recupero e della lotta allo spreco si concretizza nell'organizzazione di incontri, seminari, convegni sulle tematiche del consumo sociale e della lotta allo spreco di risorse.
Lavoriamo inoltre stabilendo contatti diretti con negozi e aziende, informando sulla destinazione sociale della merce recuperata e sui vantaggi economici del recupero per i negozi e le aziende stesse, che possono contare su un risparmio sulle spese di smaltimento delle merci invendute, su agevolazioni fiscali e, non ultimo, su una promozione dell'immagine della propria attività.

Tutela dell'ambiente

Contribuire alla difesa dell'ambiente attraverso la riduzione dei rifiuti destinati allo smaltimento. Promuovere forme di economia circolare.
Il valore della tutela dell'ambiente rappresenta l'altro fine ultimo che l'Associazione cerca di perseguire attraverso il recupero e il riuso. Questo impegno riguarda non solo i prodotti alimentari ed extra alimentari destinati al consumo familiare quotidiano, ma anche oggetti (giocattoli, piccoli elettrodomestici, gadget, ecc.), che vengono recuperati, riparati, confezionati e venduti nei mercatini della solidarietà, il cui ricavato viene ridistribuito alle associazioni sotto forma di buoni alimentari.

Come siamo organizzati

Re.So. Recupero Solidale ODV è una associazione di volontariato, iscritta al n. 688 del Registro Regionale delle Associazioni di Volontariato, Sezione Provinciale di Firenze, e dal 7 novembre 2022 iscritta al Registro Unico Nazionale del Terzo Settore (RUNTS). La sede legale e operativa è a Empoli in Via Magolo 32 (ex mercato ortofrutticolo).

L'Associazione è costituita dalle seguenti organizzazioni di volontariato (soci fondatori): Venerabile Arciconfraternita della Misericordia di Empoli, Pubbliche Assistenze Riunite di Empoli, Auser Filo d'argento di Empoli e Associazione di volontariato Solidarietà Caritas di Firenze.

A partire dal febbraio 2020, con l'entrata in vigore del nuovo Statuto, possono aderire all'Associazione:

- altre organizzazioni di volontariato, o altri enti del Terzo settore, o enti senza scopo di lucro, che condividono le finalità dell'Associazione e intendono partecipare alla sua gestione, purché operanti sui territori interessati dall'attività dell'Associazione;
- le persone fisiche che vogliono partecipare alla vita dell'Associazione, mettendo a disposizione la loro opera, le loro competenze e conoscenze.

Pertanto, attualmente i **soci** di Re.So. Recupero Solidale ODV iscritti al relativo "libro" sono **21**, di cui 4 enti e 17 persone fisiche. I **volontari** attivi iscritti al relativo "registro" sono **30**. L'Associazione non ha lavoratori dipendenti e non si avvale di altre figure retribuite.

L'Associazione è governata in maniera democratica e l'organo sovrano è l'Assemblea dei soci.
Enti e persone fisiche partecipano alle decisioni assembleari, ma con un diverso peso: ciascuna persona fisica associata ha un voto; ciascun ente del Terzo settore associato ha tre voti.
Oltre all'Assemblea, vi sono altri due organi: il Consiglio Direttivo e il Presidente. Il Consiglio Direttivo dura in carica tre anni ed è l'organo di amministrazione dell'Associazione. È composto da un numero variabile di membri, compreso tra un minimo di 5 e un massimo di 11, stabilito dall'Assemblea. I componenti del Consiglio Direttivo sono scelti tra le persone fisiche associate o indicate dagli enti associati. Attualmente sono n. 10 i componenti del Consiglio Direttivo. Il Presidente rappresenta legalmente l'Associazione e compie tutti gli atti che la impegnano verso l'esterno.

Tutte le cariche sono ricoperte a titolo gratuito.

Nel 2025, sono state effettuate n. 1 riunione dell'Assemblea (16/04/2025) e n. 3 riunioni del Consiglio Direttivo (16/04/2025, 17/09/2025, 11/11/2025).

Nell'assemblea del 14 novembre 2022 sono stati rinnovati gli organi di amministrazione dell'Associazione.

Componenti del Consiglio Direttivo in carica:

Presidente	Marinella Catagni
Vice Presidente	Enrico Roccato
Consigliere	Nadia Corbinelli (Pubbliche Assistenze)
Consigliere	Lanzio Mannozzi (Caritas Diocesana)
Consigliere	Roberto Pozzesi (Ven. Arc. Misericordia)
Consigliere	Nicola Tani (Auser)
Consigliere	Serafino Giacomelli
Consigliere	Michele Beconcini
Consigliere	Beatrice Cappelli
Consigliere	Alberto Cheti

Per lo svolgimento delle attività l'Associazione si avvale delle prestazioni dei propri volontari. Per l'anno 2025, sono state stimate oltre **5.000** ore di volontariato.

Per la consegna dei prodotti alle famiglie bisognose e per le attività collaterali (raccolte alimentari, mercatini, ecc.), l'Associazione si avvale anche della collaborazione dei volontari

delle associazioni che operano continuativamente con Re.So., la cui rete è illustrata nella *Fig. 1* (n. **40** associazioni).

Le attività nelle quali è organizzato il lavoro dei volontari sono raggruppate nei seguenti quattro ambiti:

a) attività amministrative e di supporto: gestione finanziaria, rendiconto sociale, sistema informativo, sicurezza nei luoghi di lavoro;

b) l'approvvigionamento dei prodotti presso negozi e aziende, compresa l'attività di pianificazione dello sviluppo delle fonti di approvvigionamento e le relazioni con i fornitori;

c) la gestione del magazzino e la distribuzione dei prodotti, che comprende tutte le operazioni necessarie per il loro ricevimento, imballaggio, stoccaggio, distribuzione alle associazioni;

d) i progetti e le attività collaterali: dalle raccolte alimentari ai mercatini, alla consegna di pasti a domicilio per persone con limitata autonomia personale, agli inserimenti nell'attività dell'Associazione di persone fragili, ecc.

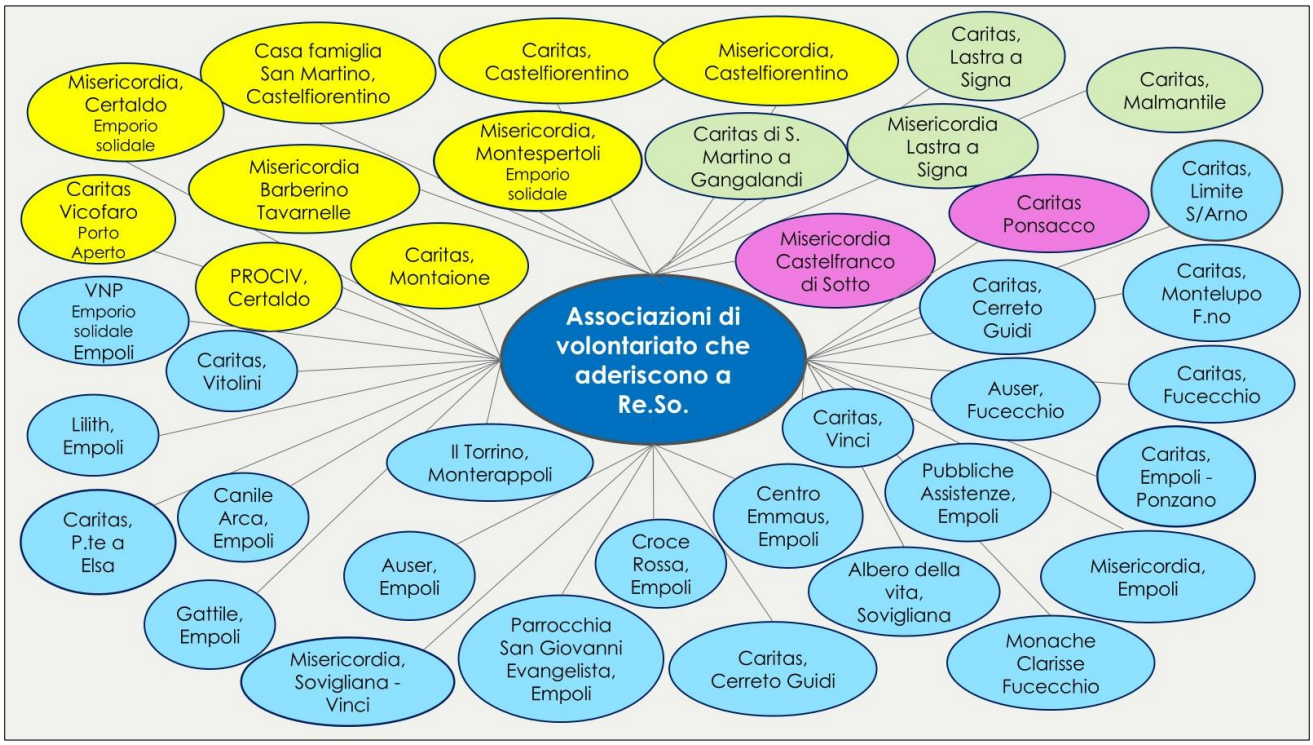

Fig. 1 *Associazioni di volontariato ed enti che collaborano con Re.So.*

Le attività sono descritte in dettaglio nel paragrafo "Le nostre attività".

Gli stakeholder

I soggetti che operano con Re.So. o con cui l'Associazione ha relazioni significative importanti sono:

Associazioni di volontariato

Re.So collabora con Associazioni di volontariato del Circondario Empolese Valdelsa e del Comune di Lastra a Signa. Il quadro delle Associazioni è illustrato nella *Fig. 1*.
Le associazioni di volontariato sono i principali collaboratori di Re.So., poiché provvedono alla consegna dei prodotti alle famiglie bisognose dei rispettivi Comuni. Le associazioni ritirano i prodotti dal magazzino di Re.So. di solito con cadenza mensile, mentre settimanalmente viene consegnata loro frutta e verdura proveniente dalle Organizzazioni di produttori ortofrutticoli (Agea). Collaborano all'organizzazione delle raccolte alimentari e dei mercatini della solidarietà e ricevono da Re.So. gran parte dei proventi dei mercatini sotto forma di buoni alimentari. Annualmente, Re.So. raccoglie i dati sul fabbisogno di ciascuna associazione, mediante un questionario. Sulla base dei dati forniti, vengono stabilite tipologie e quantità di prodotti da distribuire nel corso dell'anno a ciascuna associazione. Annualmente, alle associazioni vengono restituiti i dati sui prodotti in entrata e in uscita. Re.So. organizza periodicamente incontri e corsi su tematiche relative alla sicurezza sui luoghi di lavoro e all'igiene alimentare.

Conferitori dei prodotti

Le organizzazioni che conferiscono con continuità la merce da recuperare sono i negozi Unicoop Firenze dell'Empolese Valdelsa e di Lastra a Signa, il magazzino Unicoop di Scandicci, Coop Italia e altri negozi e aziende del territorio (Conad, Eurospin, Zona Market, INPA, ecc.)
Con i negozi Unicoop Firenze dell'Empolese Valdelsa e di Lastra a Signa la collaborazione è estesa anche alle raccolte alimentari che si tengono, di solito con cadenza semestrale, presso i loro negozi.
Da alcuni fornitori (es. Coop Italia) Re.So. riceve donazioni straordinarie di prodotti extra-alimentari, i quali vengono utilizzati per i mercatini.
Re.So. riceve merce anche dal Banco Alimentare della Toscana.

Trasportatori

Il trasporto delle merci è svolto grazie ad Alia Servizi ambientali S.p.a. e CFT, Firenze. Alia provvede gratuitamente al trasporto settimanale delle merci dai negozi al magazzino di Re.So., sulla base di un accordo di collaborazione, sottoscritto da Re.So., Alia e Comune di Empoli.
La ditta CFT ha in affidamento il servizio di trasporto di merce dal Banco Alimentare al magazzino di Re.So., dietro pagamento di un prezzo a viaggio.

Istituzioni e servizi pubblici

Re.So collabora con diverse istituzioni e servizi pubblici: Comuni e Servizi sociali dell'Unione dei Comuni Circondario Empolese Valdelsa, Società della Salute Empolese Valdarno Valdelsa, Associazione Vecchie e nuove povertà (VNP) di Empoli, Azienda USL Toscana Centro, Ministero della Giustizia e U.I.E.P.E. di Firenze.

Il Comune di Empoli ha concesso in comodato d'uso gratuito i locali adibiti a magazzino; inoltre, si è assunto l'impegno, con apposita convenzione, di trovare forme di incentivazione e sensibilizzazione per gli esercizi commerciali al fine di ridurre lo spreco e di incrementare la quantità di merce raccolta.; infine, fornisce i pasti eccedenti del centro cottura per il servizio "Pronto in tavola".
Re.So. partecipa al tavolo di co-progettazione in materia di povertà alimentare promosso dalla Società della Salute Empolese Valdarno Valdelsa, al fine di individuare modalità di contrasto alla "povertà alimentare", nonché azioni finalizzate a ridurre lo spreco, a riciclare e indurre al riuso. Le azioni, iniziate nel secondo semestre 2024, sono proseguite nel corso del 2025 e riprogrammate per il 2006. Nel 2025, ha ricevuto dalla SdS contributi per € 22.113,00= finalizzati per la quasi totalità all'acquisto di prodotti alimentari per le famiglie bisognose.
I servizi sociali e l'Associazione VNP collaborano con le associazioni e con Re.So. per la valutazione dei bisogni. Re.So. partecipa al Tavolo di VNP. Nell'ambito del progetto "autismo e lavoro", Re.So. accoglie, di norma settimanalmente, un gruppo di giovani della "Casa di Ventignano": l'accoglienza, interrottasi nel 2020 a causa della pandemia, è ripresa nel 2022.
Presso Re.So. vengono abitualmente effettuate esperienze di "messa alla prova", sulla base di richieste del Ministero della Giustizia.

Organizzazioni aderenti al Tavolo Vecchie e nuove povertà (VNP)

L'attività dell'Associazione Vecchie e nuove povertà di Empoli è imperniata sull'aiuto nella ricerca di lavoro e nel far fronte al problema della sopravvivenza nella fase dell'interruzione del lavoro. Re.So. partecipa al tavolo territoriale di Empoli.

Fondazione Cassa di Risparmio di Firenze

La Fondazione CR Firenze ha concesso un contributo di € 8.000,00=, finalizzata alla realizzazione di interventi di manutenzione del magazzino, a valere sul "Bando Beneficenza – Contributi 2025 – Welfare".
La Fondazione CR Firenze aveva già concesso contributi per complessivi € 34.000,00=, finalizzati all'acquisto di attrezzature e mezzi per movimentazione merci (armadi frigorifero, transpallet elettrico, carrello elevatore elettrico), a valere sullo stesso bando per gli anni 2020 e 2023.

Cittadini

I cittadini partecipano alle attività di Re.So. donando i prodotti alimentari e non alimentari in occasione delle raccolte alimentari presso i negozi Unicoop Firenze; acquistando gli oggetti messi in vendita in occasione dei mercatini.

Per i cittadini che beneficiano della distribuzione vedi *Beneficiari*.

Soci e volontari

Il gruppo dei volontari di Re.So. è il vero motore dell'associazione. Senza il costante apporto dei volontari nel pensare, programmare e realizzare le attività e il loro sviluppo il progetto del recupero non avrebbe potuto durare nel tempo. Questo ruolo dei volontari ha avuto un

ulteriore riconoscimento con l'approvazione del nuovo Statuto, che prevede la possibilità di associarsi anche alle persone fisiche che prestano la loro opera all'interno dell'associazione e che intendono dare il loro contributo alla programmazione delle attività.
In occasione delle raccolte alimentari e dei mercatini, Re.So. si avvale anche della collaborazione dei volontari delle altre associazioni che partecipano alla rete.

Beneficiari

Le famiglie e le persone bisognose di sostegno alimentare sono rilevate ogni anno dalle associazioni che si occupano della distribuzione dei prodotti, sulla base di un questionario formulato da Re.So. Oltre alla rilevazione del numero di famiglie e persone assistite, italiane o immigrate, il questionario delinea un profilo dell'attività della singola associazione in questo campo (quali servizi, con che frequenza e modalità sono svolti, la collaborazione con i servizi sociali del Comune, l'attivazione di altre fonti di approvvigionamento dei prodotti).

Nel 2025 hanno beneficiato della distribuzione dei prodotti oltre 2.277 famiglie. Il quadro completo è contenuto nell'*Appendice statistica*.

La rete delle collaborazioni all'attività di recupero solidale è illustrata nella figura seguente.



Fig. 2 *I partner della rete*

LE NOSTRE ATTIVITÀ

Nell'ambito delle attività di interesse generale di cui alle lettere ***e***, ***i***, ***u*** dell'art. 5 del Codice del Terzo Settore, l'Associazione svolge le seguenti attività:

a) recupero, presso negozi, grande distribuzione, aziende artigianali o industriali, ristorazione collettiva, di prodotti alimentari e non alimentari non più vendibili o non utilizzati ma ancora idonei al consumo umano o animale, e distribuzione di tali prodotti a fini di solidarietà sociale ("**recupero eccedenze**");

b) raccolta e distribuzione di beni di varia tipologia, donati a scopo di beneficenza, da destinare al sostegno di persone svantaggiate ("**raccolta alimentare**");

c) raccolta di fondi, attraverso donazioni, contributi di natura non corrispettiva, cessione di beni o erogazione di servizi di modico valore e altre iniziative di solidarietà, al fine di finanziare le proprie attività di interesse generale, nel rispetto dei principi di verità, trasparenza e correttezza nei rapporti con i sostenitori e con il pubblico ("**raccolta fondi**");

d) organizzazione di incontri, seminari, convegni e simili sulle tematiche del consumo sociale e della lotta allo spreco di risorse;

e) organizzazione di corsi di formazione per le associazioni aderenti, per i volontari e per l'eventuale personale dipendente dell'Associazione e di altri soggetti che collaborano con Re.So.;

f) collaborazione con tutti coloro (enti, associazioni, circoli, parrocchie, singoli cittadini) che abbiano interesse al miglioramento della qualità della vita della comunità.

Le principali attività e progetti in corso sono brevemente descritti di seguito, con l'indicazione dei volumi di attività nell'ultimo triennio.

Recupero e distribuzione

Recupero prodotti alimentari ed extra alimentari

È l'attività principale dell'Associazione. Consiste nel recupero settimanale di prodotti alimentari ed extra alimentari invenduti, forniti dai negozi Coop e da altri supermercati e aziende del territorio, e nella loro distribuzione alle famiglie bisognose, tramite le Associazioni di volontariato.

I tre punti vendita Unicoop Firenze di Empoli (Coop Centro*Empoli, Coop Via Susini, Coop Via della Repubblica) e i cinque negozi Unicoop Firenze degli altri Comuni dell'Empolese Valdelsa (Certaldo, Castelfiorentino, Fucecchio, Sovigliana, Montelupo), il negozio Unicoop Firenze di Lastra a Signa, il Magazzino Unicoop Firenze di Scandicci, la Coop Italia di Prato , i negozi Coop di Montespertoli e di Cerreto Guidi e Vinci, la Conad di Pieve a Ripoli, INPA di Vinci, ZONA MARKET di Empoli, EUROSPIN di Montelupo F.no, il Banco Alimentare della Toscana garantiscono il recupero settimanale delle eccedenze alimentari e non alimentari in scadenza o

danneggiati. Occasionalmente, altri negozi forniscono prodotti (Per l'elenco completo dei donatori, vedi l'*Appendice statistica*).
Alia Servizi Ambientali S.p.A. provvede ogni giovedì a trasportare i contenitori al magazzino. Durante la settimana i volontari che operano nel magazzino provvedono alla riparazione dei beni danneggiati, al loro imballaggio e stoccaggio (giovedì), alla preparazione dei pacchi destinati a ciascuna associazione (martedì), alla distribuzione alle associazioni del territorio, che si recano al magazzino per ritirare il proprio quantitativo alimentare, seguendo una turnazione mensile (mercoledì).
Tra le associazioni beneficiarie ci sono anche le associazioni "Aristogatti" e "ARCA", che provvedono al ritiro dei beni specifici per animali o dei beni alimentari eccessivamente danneggiati e, quindi, inutilizzabili per le persone.
La distribuzione alle famiglie e alle persone in condizione di povertà alimentare è curata dalle associazioni che operano nei Comuni interessati dal Progetto, costituendo una rete in grado di razionalizzare la distribuzione e limitare il più possibile eventuali disparità e sprechi.
Dal 2019 partecipa al progetto come donatore il negozio Eurospin di Montelupo F.no, che consegna direttamente i prodotti alla Caritas di Montelupo, nel quadro di un rapporto di collaborazione con Re.So., che provvede a rendicontare mensilmente i prodotti forniti dal negozio.
Periodicamente, pervengono a Re.So. anche donazioni di piccoli elettrodomestici, giocattoli, mobili, oggettistica varia, che vengono utilizzate per i mercatini.

Nel **2025** sono stati recuperati **80.253** Kg. di prodotti.

Recupero di frutta e verdura

Il servizio di recupero e distribuzione gratuita di prodotti ortofrutticoli è attivo dall'autunno del 2014. In un primo tempo, Re.So. ha svolto questo servizio come partner di un progetto per il recupero della frutta invenduta nei mercati all'ingrosso (capofila il Comune di Bologna), finanziato dall'Unione Europea. Il servizio è proseguito poi con l'adesione al Banco Alimentare della Toscana, per interrompersi nel febbraio del 2022.
È ripreso nel luglio 2022, a seguito dell'accreditamento di Re.So. presso AGEA per i ritiri dal mercato di prodotti ortofrutticoli destinati alla distribuzione gratuita, nell'ambito delle misure di prevenzione e gestione delle crisi di mercato regolamentate dall'Unione Europea.
Settimanalmente, si provvede a contattare le Organizzazioni di produttori che hanno sede su tutto il territorio nazionale per verificare la disponibilità di prodotti ortofrutticoli. Il ritiro e il trasporto sono gestiti direttamente dalle OP e finanziati dall'Unione europea.

Nel **2025** sono stati recuperati e distribuiti **193.860** kg. di prodotti ortofrutticoli.

Recupero pasti, il progetto *Pronto in tavola*

Servizio gratuito di distribuzione pasti a domicilio, per persone adulte o anziane con limitata autonomia personale, che hanno difficoltà nella preparazione del pasto. I pasti, provenienti dal Centro Cottura del Comune di Empoli (eccedenti rispetto alle presenze degli alunni), vengono distribuiti dal lunedì al venerdì all'ora di pranzo.

Il progetto, che ha visto Re.So. come associazione capofila, nasce nel 2008 con un finanziamento del CESVOT sul bando *Percorsi di Innovazione 2008*, che prevedeva la sperimentazione per un anno del servizio. L'obiettivo primario era quello di migliorare la qualità della vita di anziani e disabili, facilitarne la permanenza nel proprio ambiente familiare, fornire alle famiglie di appartenenza un aiuto quotidiano, oltre che attuare un importante recupero di prodotti alimentari, altrimenti destinati a divenire rifiuti. Il servizio di consegna dei pasti ha avuto inizio il 19 novembre 2009.
Finita la sperimentazione e verificati i risultati positivi, il servizio è continuato anche negli anni successivi, diventando parte integrante della normale attività di Re.So.
Il servizio è regolato da una convenzione tra Re.So., Comune di Empoli e Società della Salute Empolese Valdarno Valdelsa.
I pasti, preparati presso il Centro Cottura del Comune di Empoli (e che costituiscono una "eccedenza" rispetto alle presenze degli alunni), confezionati dal personale in contenitori appositi, vengono distribuiti dal lunedì al venerdì all'ora di pranzo. Il menù giornaliero è quello predisposto per il servizio di refezione scolastica: un primo piatto, un secondo con contorno, pane e frutta, con possibilità di personalizzarlo in presenza di particolari esigenze alimentari o patologie mediche. Il trasporto e la consegna a domicilio dei pasti sono a carico dei volontari delle associazioni aderenti al progetto (Misericordia, Auser e Pubbliche Assistenze di Empoli).
Per recuperare le spese vive che il progetto comporta (assicurazione e manutenzione furgone, metano, ecc.), Re.So. partecipa ogni anno al bando della Regione Toscana *Sorveglianza attiva per anziani.*

Nel **2025** sono state assistite n. **33** persone.

Il ciclo settimanale del recupero

Il ciclo settimanale del recupero è illustrato nella figura seguente:



Fig. 3 *Ciclo settimanale del recupero*

Raccolte solidali

Alimenta la solidarietà

Dal maggio 2013, con il progetto *Alimenta la solidarietà*, vengono organizzate ogni anno, presso i negozi Unicoop del territorio, le giornate di raccolta dei prodotti donati dai cittadini, allo scopo di fronteggiare la crescente domanda di assistenza alimentare e la riduzione delle eccedenze alimentari conferite dai supermercati.
Ogni anno vengono programmate due raccolte, una in primavera, l'altra in autunno (nel 2025, il 17 maggio e il 18 ottobre). Re.So. si occupa di organizzare i volontari nei vari negozi di Empoli, Sovigliana e Montelupo. Tutte le raccolte del territorio, inoltre, confluiscono a Re.So., che poi le ridistribuisce secondo i bisogni delle associazioni.

Nel **2025** sono stati donati dai cittadini **46.542** Kg. di prodotti.

Raccolta materiale scolastico

A settembre 2025 si è svolta presso i negozi Unicoop Firenze del Centro*Empoli e di Montelupo la raccolta dei **materiali scolastici** per le famiglie in difficoltà, che ha permesso di distribuire loro quaderni, bloc-notes, penne, pennarelli, matite, astucci, ecc.

Solidarietà in festa

Mercatino annuale organizzato da Re.So.: vendita di capi di vestiario, giocattoli, utensili, articoli da regalo, piccoli elettrodomestici, casalinghi. Il ricavato delle vendite viene, in gran parte,

redistribuito alle associazioni sotto forma di buoni alimentari e per acquisti diretti di prodotti alimentari; una quota viene utilizzata per coprire le spese di gestione del magazzino.
È un'iniziativa nata nel 2004: una nuova forma di recupero, il recupero di tutta quella merce che non può essere utilizzata per la distribuzione alle famiglie bisognose. Così, capi di vestiario particolari, giocattoli, utensili fra i più svariati, luci dell'albero di Natale e piccoli elettrodomestici, casalinghi, vasi e attrezzi da giardino, ombrelloni, cuscini ecc., stoccati durante tutto l'anno in magazzino, diventano merce per il mercatino.
"Solidarietà in Festa", questo il nome dell'evento**,** gestito con la collaborazione del volontariato di tutto il territorio (il giorno del mercato sono attivi circa 150 volontari), ha sempre richiamato un grandissimo numero di persone che, con modestissime offerte, hanno potuto portarsi a casa oggetti di ogni tipo. Questi prodotti, altrimenti inutilizzabili e destinati alla discarica, si sono dimostrati ancora utili per le persone che, acquistandoli a prezzo solidale, hanno potuto praticare anche un'azione concreta contro lo spreco.
Si è così potuto trasformare in risorsa alimentare anche merce che di per sé non lo è.
Nel 2025 sono stati organizzati due mercatini entrambi presso la Vela ad Avane: il 25 maggio (spazio esterno), il 15-16 novembre (auditorium).
Con i fondi raccolti sono stati distribuiti alle associazioni in buoni spesa € 15.100,00.

Inclusione sociale

Progetto "Autismo e lavoro"

Nel 2011 furono avviati contatti con l'Associazione *Autismo Toscana* per attuare una collaborazione all'interno del Progetto regionale "Autismo e lavoro", con lo scopo di costruire percorsi finalizzati all'acquisizione di competenze per il raggiungimento dei migliori livelli possibili di autonomia personale, interazione sociale, acquisizione di abilità, per un inserimento nel mondo del lavoro. Nell'ambito del progetto, i ragazzi della Casa di Ventignano cominciarono a frequentare il magazzino e a svolgere varie attività, programmate di volta in volta secondo le possibilità che la merce presente nel magazzino offriva. Dopo una prima fase di rodaggio, la collaborazione si è dimostrata molto positiva sia per i volontari di Re.So. che per i ragazzi, tanto che si è deciso di continuarla. Ora i ragazzi frequentano con regolarità l'Associazione: tra loro e con i volontari si è creato un rapporto di stima e affetto che ha arricchito tutti.
Da allora, tutti i giovedì 5/6 ragazzi vengono a prestare il loro contributo alle attività che si svolgono nel magazzino. Nel 2020-21 l'attività è stata sospesa a causa della pandemia COVID-19. È ripresa nel 2022 ed è tuttora in corso.

Percorsi di messa alla prova

L'istituto della «messa alla prova» prevede la sospensione della pena e l'affidamento dell'imputato all'ufficio di esecuzione penale esterna (UEPE) per lo svolgimento di un programma che preveda l'esecuzione di un lavoro di pubblica utilità, consistente in una prestazione gratuita in favore della collettività. Re.So. collabora da anni con il Ministero della

Giustizia per l'accoglienza di imputati ammessi alla prova, i quali prestano la loro opera insieme ai volontari nello svolgimento delle attività di magazzino.

VOLUMI DI ATTIVITÀ

La figura 5 illustra il percorso del recupero nel 2025: una sintesi dei dati relativi al recupero dei prodotti, alle raccolte alimentari, alla loro distribuzione alle famiglie.

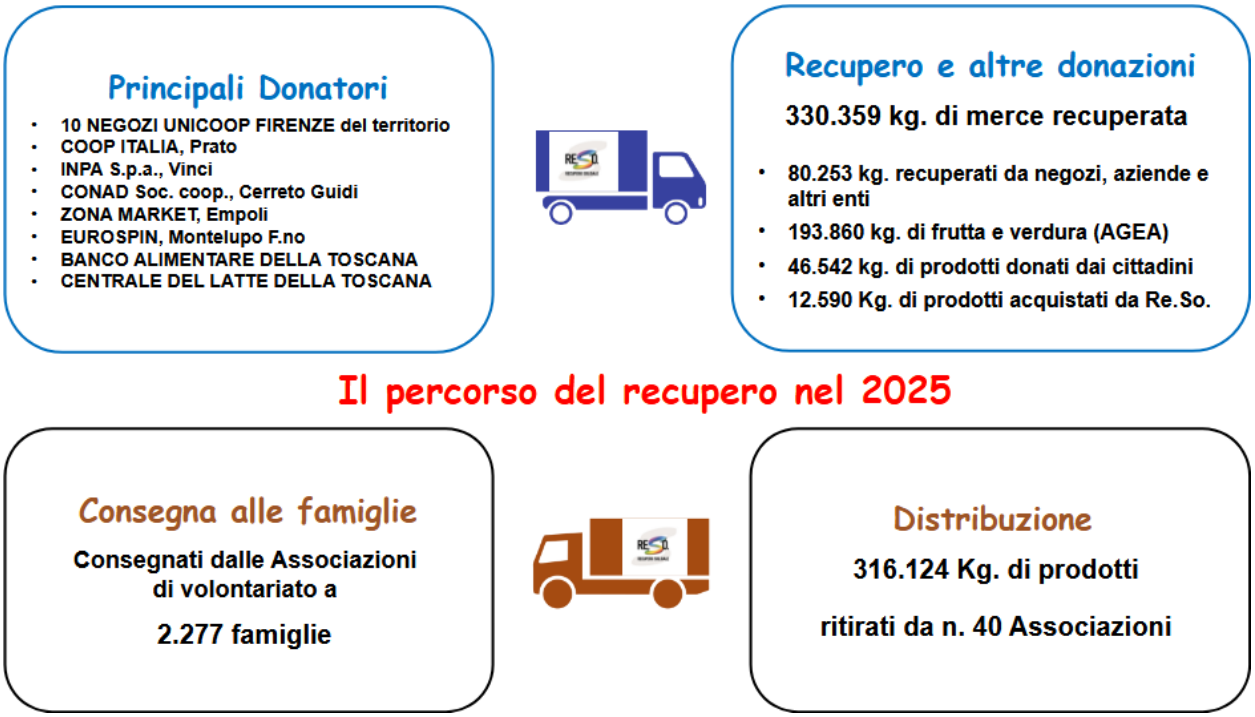

Fig. 4 *Il percorso del recupero nel 2025*

DATI ECONOMICI

RE.SO. Recupero Solisale Ass.zione volontariato di 2°livello Via di Magolo,32 - Empoli-Fi

Mod. D - RENDICONTO PER CASSA

USCITE	2025	2024	ENTRATE	2025	2024
A) Uscite da *attività di interesse generale*			**A) Entrate da *attività di interesse generale***		
1) Materie prime, sussidiarie, di consumo e di merci	€ 30.471	€ 29.638	1) Entrate da quote associative e apporti dei fondatori	€ -	€ -
2) Servizi	€ 5.455	€ 12.587	2) Entrate dagli associati per attività mutualistiche	€ 6.749	€ 2.363
3) Godimento di beni di terzi	€ -	€ -	3) Entrate per prestazioni e cessioni ad associati e fondatori	€ -	€ -
4) Personale	€ -	€ -	4) Erogazioni liberali	€ -	€ -
5) Uscite diverse di gestione	€ 20.102	€ 11.285	5) Entrate del 5 per mille	€ -	€ -
			6) Contributi da soggetti privati	€ 830	€ 750
			7) Entrate per prestazioni e cessioni a terzi	€ -	€ -
			8) Contributi da enti pubblici	€ -	€ -
			9) Entrate da contratti con enti pubblici	€ -	€ -
			10) Altre entrate	€ 45.758	€ 27.284
Totale	€ *56.028*	€ *53.510*	***Totale***	€ *53.337*	€ *30.397*
			Avanzo/Disavanzo attività di interesse generale (+/-)	€ *(2.691)*	€ *(23.113)*
B) Uscite da *attività diverse*			**B) Entrate da *attività diverse***		
1) Materie prime, sussidiarie, di consumo e di merci	€ -	€ -	1) Entrate per prestazioni e cessioni ad associati e fondatori	€ -	€ -
2) Servizi	€ -	€ -	2) Contributi da soggetti privati	€ -	€ -
3) Godimento di beni di terzi	€ -	€ -	3) Entrate per prestazioni e cessioni a terzi	€ -	€ -
4) Personale	€ -	€ -	4) Contributi da enti pubblici	€ -	€ -
5) Uscite diverse di gestione	€ -	€ -	5) Entrate da contratti con enti pubblici	€ -	€ -
			6) Altre entrate	€ -	€ -
Totale	€ -	€ -	***Totale***	€ -	€ -
			Avanzo/Disavanzo attività diverse (+/-)	€ -	€ -
C) Uscite da *attività di raccolta fondi*			**C) Entrate da *attività di raccolta fondi***		
1) Uscite per raccolte fondi abituali	€ -	€ -	1) Entrate da raccolte fondi abituali	€ -	€ -

2) Uscite per raccolte fondi occasionali	€	2.682	€	753	2) Entrate da raccolte fondi occasionali	€	42.890	€	47.696
3) Altre uscite	€	-	€	-	3) Altre entrate	€	-	€	-
Totale	***€***	***2.682***	***€***	***753***	***Totale***	***€***	***42.890***	***€***	***47.696***
					Avanzo/Disavanzo attività di raccolta fondi (+/-)	***€***	***40.208***	***€***	***46.943***
D) Uscite da *attività finanziarie e patrimoniali*					**D) Entrate da *attività finanziarie e patrimoniali***				
1) Su rapporti bancari	€	-	€	-	1) Da rapporti bancari	€	-	€	-
2) Su investimenti finanziari	€	-	€	-	2) Da altri investimenti finanziari	€	-	€	-
3) Su patrimonio edilizio	€	-	€	-	3) Da patrimonio edilizio	€	-	€	-
4) Su altri beni patrimoniali	€	-	€	-	4) Da altri beni patrimoniali	€	-	€	-
5) Altre uscite	€	-	€	-	5) Altre entrate	€	-	€	-
Totale	***€***	***-***	***€***	***-***	***Totale***	***€***	***-***	***€***	***-***
					Avanzo/Disavanzo attività finanziarie e patrimoniali (+/-)	***€***	***-***	***€***	***-***
E) Uscite di supporto generale					**E) Entrate di supporto generale**				
1) Materie prime, sussidiarie, di consumo e di merci	€	-	€	-	1) Entrate da distacco del personale	€	-	€	-
2) Servizi	€	-	€	-	2) Altre entrate di supporto generale	€	-	€	-
3) Godimento di beni di terzi	€	-	€	-					
4) Personale	€	-	€	-					
5) Altre uscite	€	-	€	-					
Totale	***€***	***-***	***€***	***-***	***Totale***	***€***	***-***	***€***	***-***
Totale USCITE della gestione	***€***	***56.192***	***€***	***55.770***	***Totale ENTRATE della gestione***	***€***	***73.287***	***€***	***60.705***
					Avanzo/Disavanzo d'esercizio prima delle imposte (+/-)	***€***	17.095	***€***	4.935
					Imposte	€	-	€	-
					Avanzo/Disavanzo d'esercizio prima di investimenti e disinvestimenti patrimoniali e finanziamenti (+/-)	***€***	***17.095***	***€***	***4.935***

Uscite da investimenti in immobilizzazioni o da deflussi di capitale di terzi			Entrate da disinvestimenti in immobilizzazioni o da flussi di capitale di terzi		
1) Investimenti in immobilizzazioni inerenti alle attività di interesse generale	€ -	€ 15.000	1) Disinvestimenti in immobilizzazioni inerenti alle attività di interesse generale	€ -	€ 1.500
2) Investimenti in immobilizzazioni inerenti alle attività diverse	€ -	€ -	2) Disinvestimenti in immobilizzazioni inerenti alle attività diverse	€ -	€ -
3) Investimenti in attività finanziarie e patrimoniali	€ -	€ -	3) Disinvestimenti in attività finanziarie e patrimoniali	€ -	€ -
4) Rimborso di finanziamenti per quota capitale e di prestiti	€ -	€ -	4) Ricevimento di finanziamenti e di prestiti	€ -	€ -
Totale	€ -	€ *15.000*	***Totale***	€ -	€ *1.500*

Avanzo/Disavanzo DA ENTRATE E USCITE PER INVESTIMENTI E DISINVESTIMENTI PATRIMONIALI E FINANZIAMENTI prima delle imposte (+/-)	€ -	€ *(13.500)*
Imposte	€ -	€ -
Avanzo/Disavanzo da entrate e uscite per investimenti e disinvestimenti patrimoniali e finanziamenti (+/-)	€ -	€ *(13.500)*

Avanzo/Disavanzo d'esercizio prima di investimenti e disinvestimenti patrimoniali e finanziamenti	€ *17.095*	€ *4.935*
Avanzo/Disavanzo da entrate e uscite per investimenti e disinvestimenti patrimoniali e finanziamenti	€ -	€ *(13.500)*
AVANZO/DISAVANZO COMPLESSIVO	€ *17.095*	€ *(8.565)*
Cassa	€ -	€ -
Depositi bancari e postali	€ 67.124	€ 50.029
CASSA E BANCA	€ 67.124	€ 50.029

COSTI E PROVENTI FIGURATIVI

	Esercizio t	Esercizio t-1		Esercizio t	Esercizio t-1
Costi figurativi			Proventi figurativi		
1) da attività di interesse generale	€ -	€ -	1) da attività di interesse generale	€ -	€ -
2) da attività diverse	€ -	€ -	2) da attività diverse	€ -	€ -
Totale	€ -	€ -	*Totale*	€ -	€ -

Controllo quadratura

Cassa e Banca anno precedente	€	50.029

Avanzo/Disavanzo corrente	€	17.095
Cassa e Banca anno corrente	€	67.124
Esito controllo	Corretto	

APPENDICE STATISTICA

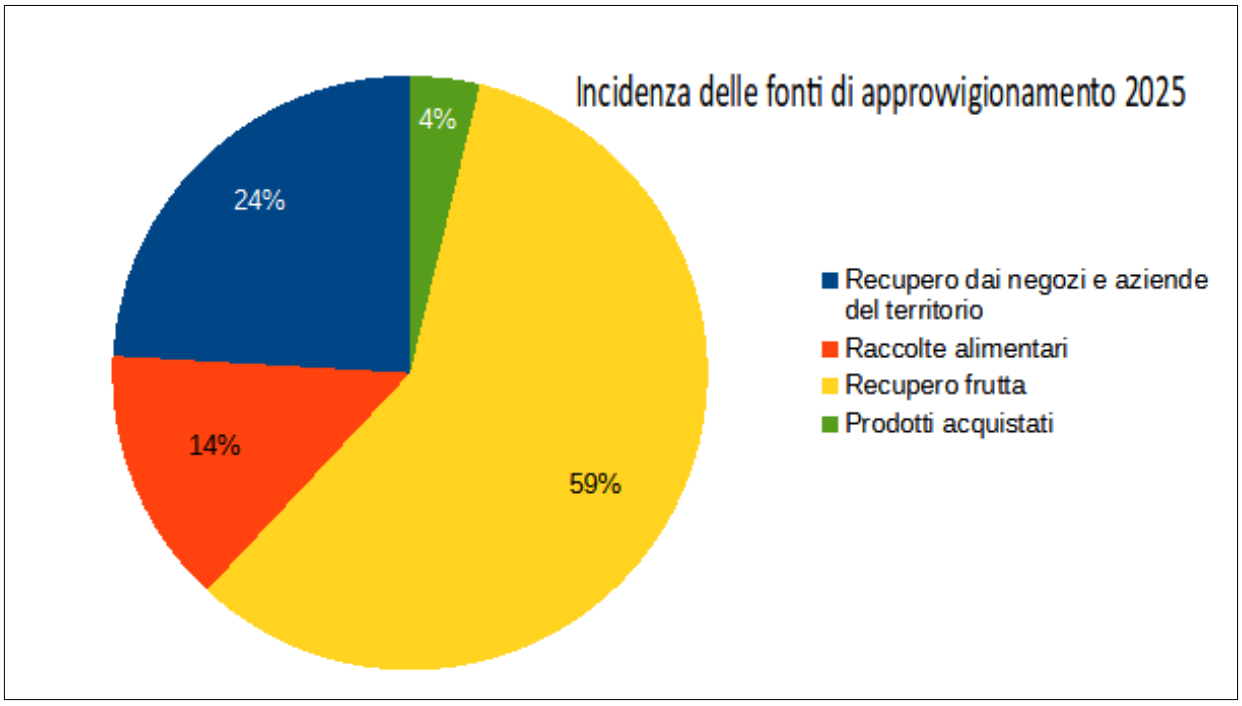

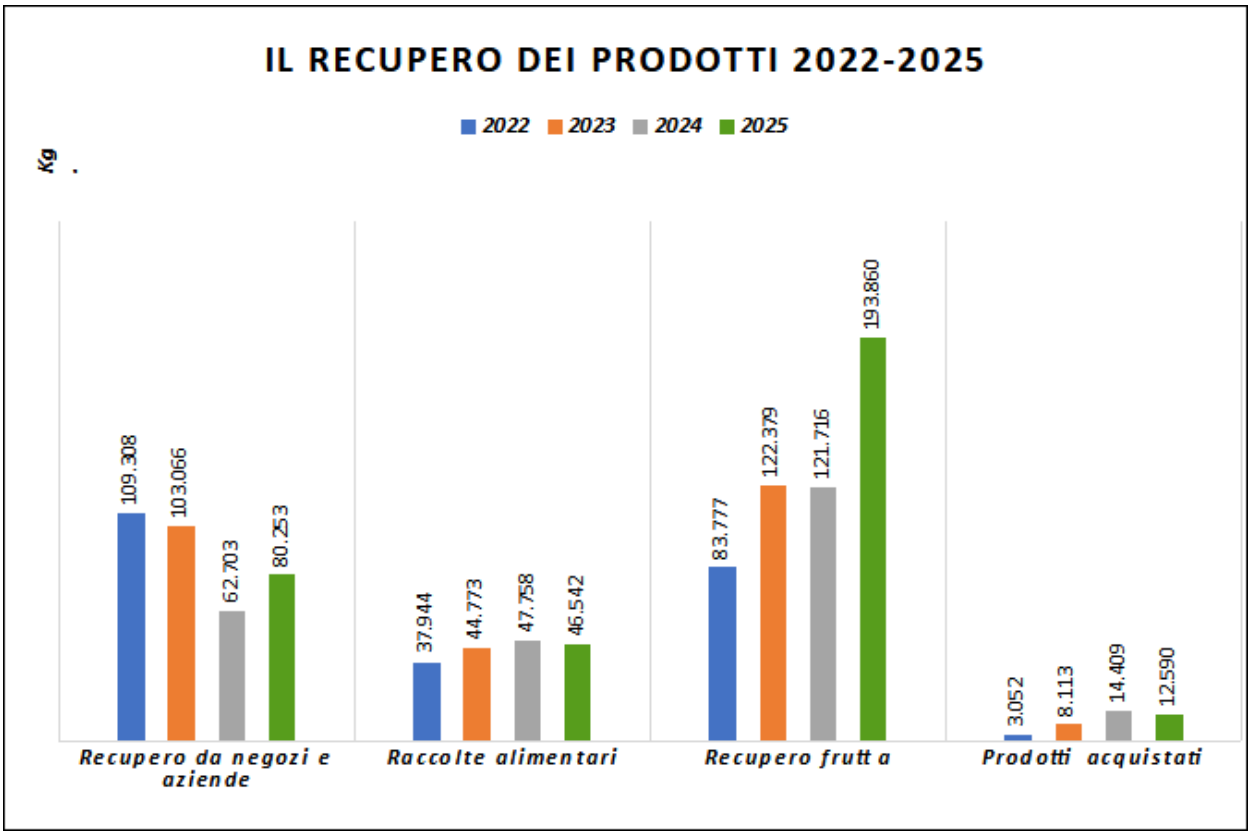

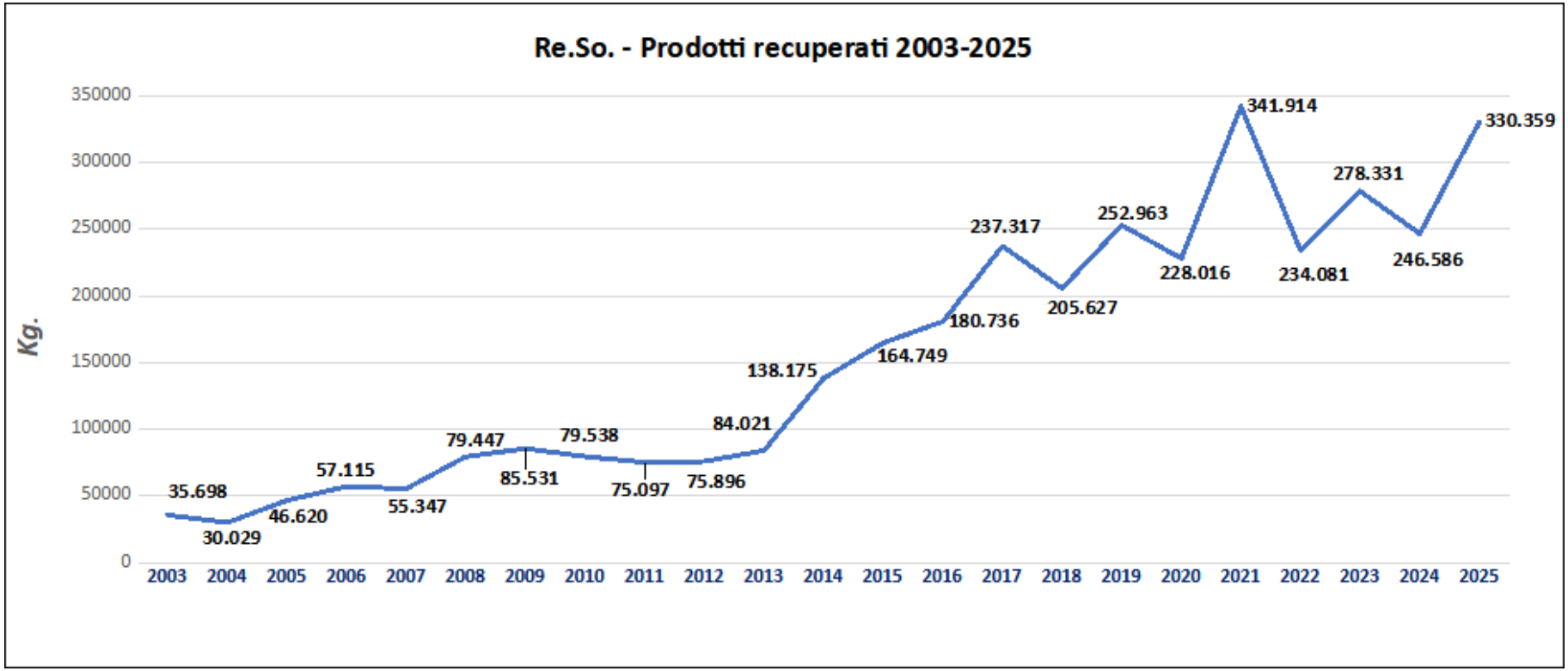
Re.So. - Prodotti recuperati 2003-2025
Kg.
350000
300000
250000
200000
150000
100000
50000
0
35.698
30.029
46.620
57.115
55.347
79.447
85.531
79.538
75.097
75.896
84.021
138.175
164.749
180.736
237.317
205.627
252.963
228.016
341.914
234.081
278.331
246.586
330.359
2003
2004
2005
2006
2007
2008
2009
2010
2011
2012
2013
2014
2015
2016
2017
2018
2019
2020
2021
2022
2023
2024
2025

Re.So. *Recupero merci da negozi – 2025*			
Negozi	***alimentari***	***extra alimentari***	***totale***
Banco Alimentare della Toscana	11.649	4	11.653
BF Agro-alimentare (Coldiretti)	1.132	0	1.132
Cellulosa Converting	0	1.800	1.800
Conad - Cerreto Guidi	424	56	480
Coop Italia - Prato	7.048	3.502	10.550
Dolciaria Toscana, Montelupo F.no	132	0	132
Eurospin - Montelupo F.no	2.775	0	2.775
Ghezzi Alimentari, Vinci	3.123	0	3.123
Gruppo Colorobbia, Vinci	0	6.250	6.250
Inpa - Vinci	1.223	0	1.223
Torrefazione Caffè Negro - Limite s/Anro	194	0	194
Unicoop.Fi - Castelfiorentino	2.473	1.894	4.367
Unicoop.Fi - Centro*Empoli	3.294	2.902	6.196
Unicoop.Fi - Centro*Fucecchio	2.710	162	2.872
Unicoop.Fi - Certaldo	932	532	1.464
Unicoop.Fi - Empoli - Pontorme	457	33	490
Unicoop.Fi - Empoli - Via della Repubblica	272	42	314
Unicoop.Fi - Empoli - Via Susini	387	32	419
Unicoop.Fi - Lastra a Signa	1.523	2.017	3.540
Unicoop.Fi - Magazzino Scandicci	14.984	1.957	16.941
Unicoop.Fi - Montelupo F.no	864	259	1.123
Unicoop.Fi - Sovigliana	347	32	379
Zona Market - Empoli	2.549	110	2.659
Altri	177	0	177
Totale	**58.669**	**21.584**	**80.253**

Re.So. - Distribuzione dei prodotti alle Associazioni - 2025				
Associazioni	***Merci distribuite*** *(kg)*			
	alimentari	***extra alim.***	***frutta e verdura***	***totale***
Albero della Vita, Sovigliana	4.154	750	3.180	8.084
Auser, Empoli	901	132	0	1.033
Auser, Fucecchio	5.172	418	1.865	7.455
Canile, Empoli	0	1.939	0	1.939
Caritas, Castelfiorentino	5.807	761	16.528	23.095
Caritas, Empoli-Ponzano	2.515	548	5.710	8.773
Caritas, Fucecchio	7.502	699	4.408	12.608
Caritas, Lastra a Signa	3.822	495	1.651	5.967
Caritas, Lazzeretto-Cerreto Guidi	2.782	612	6.797	10.191
Caritas, Limite s/Arno	4.131	409	5.758	10.297
Caritas, Malmantile	1.863	341	118	2.321
Caritas, Montelupo F.no	3.979	496	7.640	12.114
Caritas Ponsacco	39	0	6.651	6.690
Caritas, Ponte a Elsa	2.665	338	932	3.935
Caritas, San Martino a Gangalandi	2.055	303	0	2.358
Caritas, Vicofaro	282	0	3.243	3.525
Caritas, Vinci	3.170	420	3.928	7.518
Caritas, Vitolini	1.094	319	391	1.803
Casa Famiglia, Castelfiorentino	1.189	15	0	1.204
Croce Rossa, Empoli	1.933	369	52	2.354
Emporio solidale, Certaldo	3.092	795	15.131	19.018
Emporio solidale, Empoli	5.420	578	14.823	20.820
Emporio solidale, Montespertoli	2.146	402	2.152	4.699
Gattile, Empoli	0	1.683	0	1.683
Il Torrino, Monterappoli	1.792	391	1.270	3.453
Lilith, Empoli	3.187	487	0	3.674
Misericordia Barberino-Tavarnelle	382	226	17.244	17.851
Misericordia, Castelfiorentino	7.776	4.035	37.914	49.724
Misericordia Castelfranco di Sotto	32	216	14.731	14.979
Misericordia, Empoli + Centro Emmaus	2.540	551	4.996	8.087
Misericordia, Lastra a Signa	2.667	530	0	3.197
Misericordia, Montaione	1.913	329	0	2.242
Misericordia, Sovigliana	4.422	891	7.773	13.086
Monache Clarisse, Fucecchio	1.855	199	3.511	5.565
Parrocchia S. Giovanni Evangelista, Empoli	2.534	805	4.359	7.697
PP.AA., Empoli	3.527	805	0	4.331
PROCIV + ARCI, Certaldo	1.046	267	1.104	2.416
Altri Enti	180	159	0	339
Totale	**99.558**	**22.705**	**193.861**	**316.124**

TABELLA BISOGNI ASSOCIAZIONI 2025

Località	Associazione	Distribuzione pacchi	Distribuzione prodotti ortofrutticoli	Mensa gratuita	Numero famiglie			Numero pasti giornalieri	Numero persone				Cadenza distribuzioner pacchi	Cadenza distribuzione prodotti ortofrutticoli	Altre fonti di approvvigionamento				Rapporti Servizi
															Banco Alimentare		AGEA		
					Totale	Italiani	Stranieri		Totale	Bambini < 3 anni	Italiani	Stranieri			SI/NO	Kg. ricevuti 2024	SI/NO	Kg. ricevuti 2024	SI/NO
Castelfiorentino	Caritas S.M. della Marca	X	X	SI	149	45	104	40	450	35	140	310	Quind.	Sett.	Sì	non indicato	SI	non indicato	Sì
Castelfiorentino	Misericordia	X	X	NO	281	62	216	0	834	30	134	700	Sett.	Sett.	Sì	13961	No	0	Sì
Castelfiorentino	Casa Fam. S. Martino Piccolo Principe	NO	NO	SI	17	12	5	24	17	0	12	5			SI	non indicato	No		Sì
Cerreto Guidi	Caritas Parrocchia Cerreto Lazzeretto	X	X	NO	35	16	19	0	134	7	40	94	Mens.	Quind.	No		No		NO
Certaldo	PROCIV-ARCI	X	X		8	3	5		30	1	5	25	Quind.	Sett.	No		No		No
Certaldo	Misericordia Certaldo Emporio	X	X	NO	130	65	65	0	405	32	301	104	Sett.	Sett.	Sì	10000	Sì	22000	Sì
Empoli	Croce Rossa Italiana	X	X	NO	15	10	5	0	38	2	21	17	Mens.	Quind.	SI	1794	SI	2105	No
Empoli	Caritas P. te a Elsa	X	X	NO	16	8	8	0	51	0	15	36	Mens.	Sett.	No		No		Sì
Empoli	Emporio Solidale	X	✕	NO	170				580	60	?	?	Gior.	Sett.	Si	non indicato	Si	non indicato	Si
Empoli	Misericordia	X	X	SI	34	20	14	100	97	0	70	27	Sett.	Sett.	Sì	6000	No		Sì
Empoli	S. Giovanni Evang.	NO	NO	SI	5	3	2	60	18	0	12	6	Gior.	Gior.	No		No		No
Empoli	Centro LILITH	X	NO	NO	79	31	48	0	217	26	77	140	Sett.	NO	No		No		Sì
Empoli	PP.AA. Empoli	X	NO	NO	138	42	96	0	409	9	63	346	Mens.	NO	Sì	non indicato	Sì	Non indicato	Sì
Empoli	AUSER Filo Arg.	NO	NO	No (€ 4.00)	20			20	20		20		NO	NO	No		No		Sì
Empoli	Caritas parrocchiale Empoli Ponzano	X	X	NO	45	10	35	0	152	8	19	133	Quind.	Quind.	Sì	non indicato	Sì	2269	Sì
Empoli	Croce Rossa Italiana	X	NO		15	10	5		33	38	21	17	Mens.	NO	Sì	non indicato	Sì	Non ind.	No
Empoli	Ass. Il Torrino	X	X	NO	8	8	0	0	15	0	15	0	Sett.	Sett.	No		No		Si
Fucecchio	Auser	X	X	NO	50	21	29	0	200	15	45	155	Mens.	Mens.	No		No		Sì
Fucecchio	Caritas Fucecchio	X	X	NO	145	39	106	0	486	19	139	347	Mens.	Sett.	No		No		Sì
Fucecchio	Monache Clarisse Monastero S. Salvatore	X	X	X	28	5	23	non ind.	42	0	15	27	Sett.	Sett.	Si	non indicato	No		No

Località	Associazione	Distribuzione pacchi	Distribuzione prodotti ortofrutticoli	Mensa gratuita	Numero famiglie			Numero pasti giornalieri	Numero persone				Cadenza distribuzioner pacchi	Cadenza distribuzione prodotti ortofrutticoli	Altre fonti di approvvigionamento				Rapporti Servizi
															Banco Alimentare		AGEA		
					Totale	Italiani	Stranieri		Totale	Bambini < 3 anni	Italiani	Stranieri			SI/NO	Kg. ricevuti 2024	SI/NO	Kg. ricevuti 2024	SI/NO
Lastra a Signa	Caritas S.Martino Gangalandi	X	NO	NO	27	12	15	0	98	3	35	63	Mens.	NO	Si	1557	Si	3079	Sì
Lastra a Signa	Caritas Malmantile	X	X	NO	12	10	2	0	30	3	23	7	Mens.	Mens	No		No		Sì
Lastra a Signa	Misericordia	X	NO		46	19	27		123	10	35	88	Quind.	NO	Si	non indicato	Si	non indicato	No
Lastra a Signa	Caritas Natività	X	X	NO	50	23	27	0	232	15	92	135	Sett.	Sett.	No		No		Sì
Limite s/Arno	Caritas	X	X	NO	35	15	20	0	121	4	36	85	Sett.	Sett.	Sì	4000	Sì	3000	Sì
Montaione	Caritas	X	NO	NO	13	5	8	0	32	4	6	26	Quind.	NO	No		No		Sì
Montelupo F.no	Caritas	X	X	NO	85	32	53	0	267	5	98	169	Sett.	Sett.	Sì	4120	Sì	7350	Sì
Montespertoli	Emporio Solidale	X	X	NO	44	19	25	0	129	7	36	93	Sett..	Sett.	Si	1978	Sì	3259	Sì
Vinci	Misericordia Sovigliana	X	X	NO	50	20	30	0	135	4	51	84	Sett.	Sett.	Sì	4250	Sì	3937	Sì
Vinci	Caritas Vinci	X	X	NO	40	21	19	0	103	4	38	65	Sett.	Sett.	No		No		SÍ
Vinci	Caritas Vitolini	X	X		8	4	4		19	0	9	10	Quind.	Sett.	No		No		Sì
Vinci	Albero della Vita	X	X	NO	90	5	85	0	131	6	15	116	Sett.	Sett.	No		No		Sì
Barberino/Tavarn.	Misericordia		X		105	28	77		336	23	60	276	Quind.	Quind.	NO		SI	4500	NO
Vicofaro (Pt)	Vicofaro Porto Aperto		X		120				120				Sett.	Sett.					
Castelfranco di Sotto	Misericordia		X		94	28	66		390	40	112	264	Sett.	Sett.	SI	1451	NO		SI
Ponsacco	Caritas				70	30	40	15	200	25	60	140	Quind.	Quind.	NO		NO		SI
TOTALE	TOTALE				**2277**	566	1091	230	**6683**	314	2004	4227				37889		85337	

Questo bilancio sociale è stato realizzato con il sostegno di